滿洲報

大正十五年九月廿七日

(本報價目)每張銅幣八枚每月現大洋一圓每三個月現大洋二圓九角每六個月現大洋五圓六角全年現大洋十一圓報費先惠郵票不收
(廣告刊費)一行十四字起碼刊費一日每行現大洋一圓特別及長期者另議

大連市山縣通一四二番地
發行所 滿洲報社
電話(編輯部(長)七五一三番 經理部 四〇三四番)
振替貯金口座(大連)三七三番

閑院宮殿下駕臨之 赤十字社總會盛況

會場中衣冠濟濟約二萬餘人

日本赤十字社滿洲委員部第一回社員總會、於九月二十六日午後二時、在連市中央公園滿鐵運動場舉行、式場周圍、俱布紅白幕繞其四周、設有二門。其第一門距式場約有數丈、亦布紅白幔幕中有入口、兩旁陳列紀念品及果品、終身社員及正社員、均由此處入場、每人分給一份、入場者不準中途退出、自午后一時、社員陸續前往、沿途絡繹不絕、其第二門在式場之西北、有入口二左為來賓及有功章社員入場處、右則為特別社員及職員等入口、式場之中央、樹一紅白布纏繞之高杆、上有赤十字旗幟、飄搖空際、杆之前方為終身社員席、正社員席在場之中央、西為有功及特別社員來賓新聞記者等席全場約二萬人、又式場之西邊、中部有美麗之華屋數間、中有殿下之座席、東向右側有休息室、赤十字社總裁宮殿下、於午后一時二十分、由大和旅館出發、同時三十五分在忠靈塔前方左側、手植白果樹一株、係由沙河口醫院秘植其樹已有十一年、即殿下植樹畢獨臨式場休息室、未幾、音樂齊奏、由總長先導總裁殿下駕臨式場、時已午後二時、當奏日本國歌奏畢、一同敬禮燃放爆竹、數聲、由廣瀨副總長宣讀開會辭、總裁殿下親讀諭者、兒玉總長答辭、副總長報告社業之狀況、次有德川副社長等祝詞、副總長宣告閉會即由總長先導總裁殿下退場、奏樂、一同敬禮又鳴爆竹二發、於二時十五分散會、殿下諭旨長官奉答及副社長祝詞、均由中島耀譯官譯成華語茲述之於左

長官奉答

茲下本日吉辰、謁日本赤十字社滿洲委員部第一回社員總會蒙總裁宮殿下台臨、特賜以優渥之諭旨、誠為社員一同不勝感激者本部事業逐年發展、得見今日之隆昌者、一類殿下盛德所致也、今者內外之情勢、社業之須擴張者益多、尤其本部應□對外的施設、猶屬不尠、今後必加一層奮勵努力、以期能副殿下之諭旨請此奉答

大正十五年九月二十六日
日本赤十字社滿洲委員總長伯爵兒玉秀雄

副社長祝詞

今當日本赤十字社滿洲委員部第一回委員總會、陪從總裁殿下、參列此會、實為光榮之至本委員部、自明治三十八年創設以來、努力發展社業、就中經營病院、施設救護等事、逐年斜備而近來巡回救療、遍及管內、効果頗稱顯著、更際今回之總會、新得有功章者二十五名、特別社員二百七十五名、正社員一萬名實乃社員諸君及當局各位之贊助及盡力之所致、不盡心感之至、本社之事業、尚應繼續現狀、順應中外之趨勢、增進社會之幸福切望各位銳意奮勵、以幫助之、以發揚本社之聲譽、用特申賀本日之盛況、併述將來之希望、以為祝詞

大正十五年九月二十六日
日本赤十字社副社長從三位勳三等侯爵德川圀順

殿下諭旨

茲臨日本赤十字社滿洲委員部第一回社員總會、得親與諸君相見殊覺欣喜委本社創立以來、已閱五十年、社業逐年趨於隆盛、今者社員幾達二百十萬五、委員部經營病院施設救療所等、皆得其宜、尤其社員頗為增加、其得呈本日之盛況者、皆諸君盡力之所致、殊可嘉也今後望諸君更加一層協力、以圖本社事業之進展、而益為人道有貢獻云

寫眞說明

(上)殿下在民政署舉行親授式
(中)中央公園內赤十字社員總會之盛況
(下)殿下在伏見臺第一中學校閱操

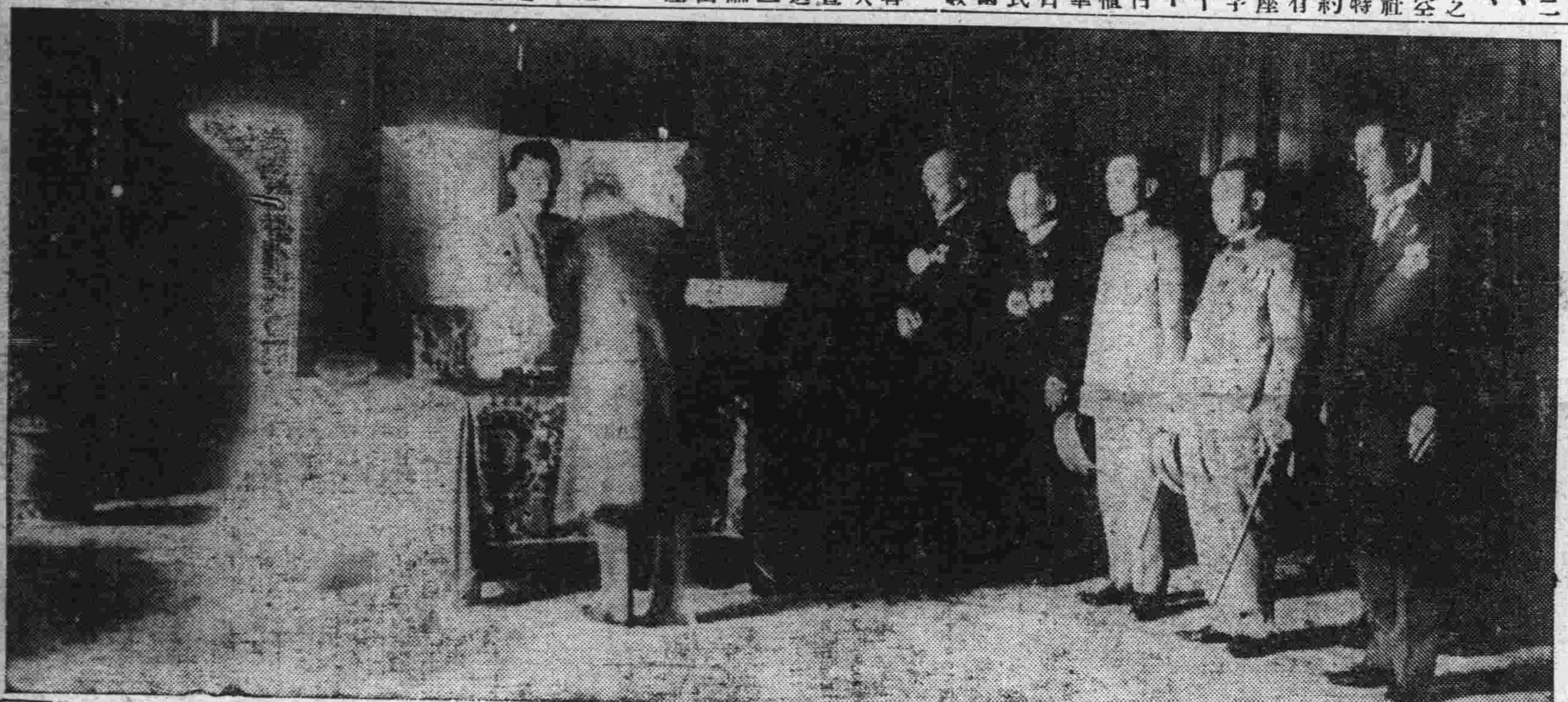

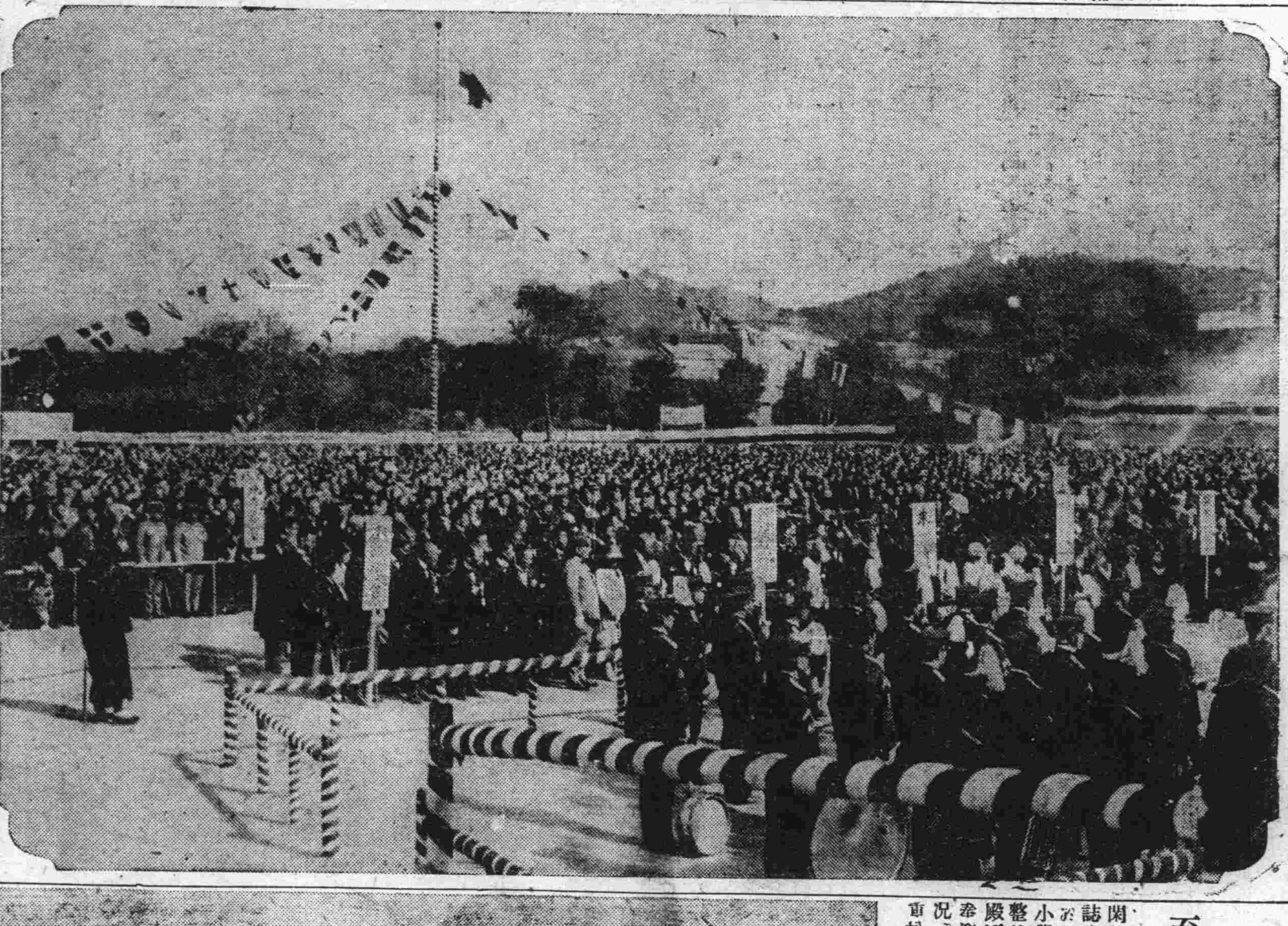

佩有功章及特別社員章 殿下親授之典禮

煥然一新之隆重的式場

日本赤十字社滿洲委員部大連支部、於二十六日午前九時四十分在大連民政署樓上貴賓場式場中、舉行佩有功章及特別社員章之親受式赤十字社大連支部委員於二十五日即潔其廊下、用紅白幔幕、裝飾各處、豫將庶務課室之桌椅、俱行移出、墻壁亦係新塗白色、式場寬濶、閑院宮殿下於午前九時三十分由大和旅館出發、有玉兒委員總長先驅、赤十字社委員本部廣瀨副總長田中大連支部長引導、於同時四十五分入田中民政署長室、少事休憩、於同時四十五分、臨式場、是時有功特別各社員、魚貫登樓、成一縱列、集於廊下、順序入場、行深鞠躬禮、領受徽章而退、計功勞佩有功章者四名、為大藏滿鐵理事、安廣滿鐵社長、太平滿鐵副社長、金井佐久土木課長、特別社員章、女十四名、男二百十一名、佩有功章者、十八名、以特別社員章、交換有功章者三名、共記二十一名、總計二百二十六名、至十時三十分親授式畢十時四十分、宮殿下由民政署歸大和旅館、當宮殿下在休息室時田中大連民政署長、及卿原大連農業會長等數名、各獻澤果洋梨酒類等物、均陳列室中、新鮮美麗、飾以彩色徽條頗為美觀云

親授者姓名

功勞佩有功章親授者 四名

功勞特別社員 二十一名

篤志佩有功章者 共十七名 華人十五名

(大連支部)許建年、許家恭、鹿香亭、鄧尚忠、郭習樸、高吉先、接香庭、叢人網、李啓明、林魁一、龐志順(旅順支部)韓岡壽(奉天支部)閻廷瑞、董世德、卡松濤、

佩有功章、特別社員章親授者 共三名 華人二名

(奉天支部)祖憲庭(大連支部)王信齋

篤志特別社員 共十四名 華人一名

祖淑德

篤志特別社員 共二百九名 華人六十二名

金田正、劉寬福、張永清、王信忠、王桂壽、王子浦、王奐清、王承斌、韓振華、燕仲三、連對廷、孫玉田、金蓉波、李銘臣、安殿卿、陳雨田、曲子源、文敬齋、鄒岐山(旅順支部)甲斐喜、婁和晴、喬德義、于壽山、王竹孫(金州支部)盧元善、孫英禧、姜萬禮、宮志禮、王錫五、董廷塔、徹順(普蘭店支部)劉毓良、關明義、趙燕榮、傳世英、孫永田、張念源、孟昭麟、金純銓、金純心、徐東春、徐芳名、王貴臣、王元照、王紹祥、林學善、巴樹聲(貔子窩支部)鄭子勳、陳祉繁、高丕德、李恒奎、吳元興、安積德、牟延金(遼陽支部)于文漢(奉天支部)郭殿山、鄭嘉春、康德昇(安東支部)張白鏡、曹會灝、王佩弦、文鳳祥(長春支部)

殿下之觀覽學校及油房

至伏見臺小學校 觀成績品及體操

閑院宮駕臨各中西公等校、已誌昨報、又大連伏見臺小學校、於二十五日午後二時十五分各小學校生徒三千二百五十名排列整然、奉迎閑院宮殿下之台臨、殿下自大連第一中學校徒步而來奉迎之教職員等、共一種嚴肅景況、尤非言語所能形容、殿下由重松校長先導清入便殿、及便觀兒童之成績品、再至校庭、觀聯合體操、蒙殿下熱心觀覽作、實為感拜之至、午後二時二十五分、始驅車向西崗子公學堂

廳立高女華語教授 殿下甚為滿足

殿下於赴神明町廳立高等女學校時、遙聽女生恭唱奉迎之歌、午後三時抵校、由石川校長及其他各職員奉迎、直登三層樓、觀一學年女生中國語教授之實況、有五色中華民國旗上飾蘋果、學生等熱心研究中語、殿下觀覽之下甚表滿足、未幾、將全體生徒會聚大講堂、合唱石森延男氏所作奉迎閑院宮殿之新歌、非常蒙殿下之欣喜、更蒙殿下對全生徒賜以回禮、至三時十分退出、向滿鐵病院去矣

登大連醫院高樓 觀設備並覽風景

殿下由神明町廳立大連高等女學校升車、於午後三時十五分、臨滿鐵大連醫院、受安廣滿鐵社長築島地方部長、戶谷醫院長、及其他醫院職員等之歡迎、復由社長先導、入樓上迷接室之便殿、戶谷院長、盛副院長、三官事務局長、築島地方部長、金井地方課長號進見、而一般醫長及醫長級職員十名、皆得到御前侍候敬禮、其後聽院長說明滿鐵醫院之沿革、及其他事項、更升三層樓、觀覽標本室、圖書室、中央病室、(特等病室)內科第三病室又升四層樓、以觀中央光線室更升五層樓、觀外科手術室、日光浴室後、巡覽至六層樓、眺望佳景、甚為滿足、繼由田中大連民政署長、說明大連市之一般情景、此時殿下有種種之垂問未幾乃乘昇機而下各醫員及其他人等俱奉送至醫院正門時已午後三時五十三分殿下乘車赴滿鐵本社

勞工之熱心作業 至日清油房嘉許

殿下在滿鐵本社視察後、毫無倦容、德川侯及其他之供奉員等、一同於午後四時十五分、駕臨埠頭傍之日清製油株式會社、專務古澤丈作氏及其他重役社員、俱敬禮奉迎、由古澤專務說明大豆丸粕之製造能力、及其加溫壓碎、並一切之作業課程、殿下惟對於赤身苦力、簇擁數十名、熱心作業頗蒙贊許、更視查大豆板粕工場、維油板粕工場、及蒸熱製油工場、皆一一檢視、製樽工場、更覺有趣、以故觀覽多時、乃已至五時四十分出會社、由古澤專務及其他重役社員皆出奉送、至午後五時、安抵大和旅館矣

殿下觀覽各學校之感想

閑院宮殿下、自駕蒞旅大以來連日或列席祝賀盛典、或駕臨各處視察、雖席不暇暖而仍不以疲倦為辭、念五日午前台臨大連市祝賀會後、下午即視察油房學校等處、及午後八時半吉崎武官在大和旅館對中日各記者、述殿下極為滿意曾述其感想、其大意如左

檢閱一中二中兩中學、及大連商業學校工業學校之觀兵式、並分列式、頗感嘆其訓練、而分列式尤佳、可在女學校見教授華語、教授之語言流暢熱達、幾疑為華人焉、下對無線電話、頗持興趣、午後八時曾召遞信局技師商橋龜之助氏、所其關於無線電話之講述、該氏詳細說明、至三十分鐘始辭去、殿下非常滿足云

大連市祝賀始政紀念 盛會中所請之重要人物

是日與會共約二千餘人

關東廳始政二十周年之大連市祝賀會與會者約二千餘人、詢稱盛會也、其所招待之主要人物芳名列左

△供奉扈從者 吉崎御附武官、松井事務官、平田宮內屬德川圀順侯、長崎理事、藤本副參事飯田書記、堀內中、下川邊謀長昌堀少將安藤巖水石川步兵大佐

△各方面招待者 關東長官伯爵兒玉秀雄、同秘書課長田中直通同文書課長神田純一、同外事課長山崎平吉、同內務局長廣瀨直幹、同區方課長小山順之助、同學務課長藤田治郎、同殖產課長今井俊彥、同土木課長金井佐同警務局長久保豐四郎、同警務課長和田秀夫、同保安課長大場鑑次郎、同財務部長西山佐內、同經理課長安藤明道、同財務課長阪谷、一、關東軍司令官武藤信義、同參謀長齋藤恒、同高級副官石川房三、要塞司令官木下文次、同參謀犬塚博、同副官立川文吾、關東廳兵隊長小山介藏高級副官八田磯之助、旅順憲兵分隊長杉田眞一、旅順駐在海軍武官杉坂悌二郎、平戶艦長片山登、條十五驅逐隊藤武田喜代吾同薄廣瀨末人、同荻栗田健男、同鳶小田武方、旅順工科大學長井上禧之助、高等法院長土屋信民同檢察官長安岡靜四郎、英國領事奧斯瓦德、美國領事史塔烟德國領、事廸爾克斯、俄國領事、哥列斯尼可夫聯邦(瑞典荷蘭)名譽領事、魏寧谷、比利時名譽領事和田富雄旅順民政署長竹內德亥、旅順警察署長高山勝岸田愛文、旅順市會議長米岡規司、旅順市長平石氏人、同助役雄、赤十字社醫學博士小川勇、同我澤喜太郎、奉天總領事吉田茂、同領事三田勝、長春領事栗原正、安東領事西澤義徵、鐵嶺領事田中莊太郎鄭家屯領事中野高一、遼陽領事事務代理書記生吉井秀雄、牛莊領事岡田兼一、法務局局松尾熊次郎、貴族院議員西本健次郎、代議士山田助作、同藤川清助、前關東軍司令河合大將、同副官津田美武、奉天實業廳長張之漢梨樹縣知事藏爾壽前直魯巡閱使王承斌、前熱河都統闞朝璽、前財政總長周學熙、眾議院議員永田善三郎、同吉原義雄、同湯淺凡平、同町野武馬拓殖局書記官北島謙治郎、前衛生技師村田昇清、元警視山崎新太郎、同吉田嘉一郎、前檢察官八橋容、前旅順高等女學校長條田和英、前技師前田松韻、奉天交涉總長高清和、奉天交涉廳第三課長陳慶雲

殿下已預定 念八日到奉

閑院宮殿下、已確定於廿八日午后到奉天、當日之日程、於奉天驛下車後、自驛前廣場至八幡町大廣場浪速通兩側、官民團體學生等奉迎中、參拜奉天神社忠靈塔、後由奉天高等小學校生徒先導十學校生徒及在鄉軍人等之旗行列、一同向宿所之奉天總領事館而行云

鐵路表

列車發 安奉 …

大連新聞

人員二萬十數里之 盛大之提燈遊行
行經大和旅館前之歡聲震天 殿下特立露臺親手擧燈答謝

關東廳始政二十周年之大連市民祝賀會，蒙閑院宮殿下台臨，業於念五日午前，由歡聲鼎沸之盛典中告畢矣，是日市內，殆皆休業表示慶祝，而午後又有各種熱鬧，美不勝收，至午後六時，各學校各團體及各街區之民衆，總人員約二萬人，擧行一大提燈行列，先集聚於電氣遊園下中央土地會社之空地，排成隊五，音樂隊居首，杉野市長，岩井在鄉軍人分會長，立川市會議長爲先驅，隨從諸市會議員，市吏員等，提燈行列，以朝日小學校居先，各持繪有圓日之提燈，高唱奉祝之歌，音樂齊鳴，自電氣遊園下之空地出發，一路行向大廣場，至七時二十分，提燈行列中之大連修養團，行經大和旅館前時，宮殿下乃於大和旅館之露臺，現英姿，對於市民熱誠之提燈行列，親手提燈，向衆答謝，是時村岡樂童氏在「啤阿諾」臺上，奏日本國歌畢，由市長發聲三呼萬歲，聲滿連濱，實有轟動天地山河響應之概，殿下親市民之提燈遊行，頗滋欣快，提燈在露臺靜立約三十分鐘，至七時三十分時，紮成孔雀之花電車，徐行大廣場，廻繞三週，最後在殿下所立之露臺兩停車，表示最後之敬意。殿下始滿意回旅館內，而提燈行列由此仍照豫定之順序，以朝日小學校居先經滿鐵本社前，入紀伊町越敷島廣場，西進浪速町，左折伊勢町，再經駿河町，又出大廣場，至民政署前，各團體皆三呼萬歲，小學校先行解散，此外各團體，經磐廏町，紳明町，至大連神社前，各團體又三呼萬歲，再往加茂川町歷壹岐町，入西公園町，進中央公園，參拜忠靈塔三呼萬歲畢，遂隨意解散，計自行列開始約遊行四時間，迨午後十時始散，此行列蜿蜒之長，竟至十數華里，實爲大連破天荒之熱鬧云

始政紀念祝賀日之提燈遊行

第二日之 旅順運動會

關東廳始政二十年紀念運動場，第一日之運動會等情，已誌前報，第二日即二十六日之運動會，於午前八時開會，首先角力，十時起擧行陸上競技，十一時開始野球準決勝戰，二十六日爲星期日，大連方面赴旅觀客益多，更呈以空前未有之勝會云

河合大將離連東歸

河合大將軍事參議官爲扈從閑院宮殿下，一同來連，今乘二十五日出帆之哈爾濱丸歸京矣

領去迷路兒童

二十五日夜，於人煙雜沓之中，而一般觀景之兒童，多迷失路徑，故本署各派出所拾得之迷路兒童，約有卅名，今已調査確實，交各父兄領去矣

第二回飛行 已由大阪出發 天氣不佳暫停廣島

大阪大連間之郵便試驗飛行機，預定十月一日由大阪出發，今機緣巧遇，已於二十六日午前九時四分，由南部兩飛行士操縱川西式第七號型之乾機，自大阪出發，明向大連，於午前十一時，至廣島，據朝鮮之氣象電報，謂爲朝鮮海峽風雨之故，不得已而於廣島停泊，迨天氣恢復之後，再循序向大連飛行云

留連運郵飛機定期出發 祝賀式因天氣不良未果飛行

關東廳始政二十年記念奉祝之飛行機，翱翔大連旅順之天空，此機即前日來營城子飛行場所殘留之十號型川西機也，不幸以天候不良，飛行未果，殊爲遺憾，不妨礙起擬於二十六日午前七時出發，由朝鮮經過，而就歸還之路在朝鮮京城地一泊，預定翌日歸大阪，而在該機所寄托之飛行郵便物，約有一千七百件，於二十五日午前三時半開始調查，大抵至出發之日，必能達二千二三百件之譜云

又川西式十號飛機於二十六日午前七時自營城子出發於十時三十通過平壤上空向京城行午后零時十五分平安抵京城即在京城停留一夜二十七日再向大阪飛行云

瑞皇儲將來滿

瑞典皇太子以患恙未痊，而留滯東京，目下業已痊可，擬定廿三日午後八時四十分由東京出發，赴京都，經朝鮮而來滿洲，預定日程如左

二十四日至二十七日京都△二十七日至十月二日奈良△三日四日大阪△五日神戶△六日別府△七日大分△八日自下關乘聯絡船赴朝鮮△九日釜山△十日慶州△十一日京城△十二日十三日總督府及李王家博物館御覽△十四日平壤△十五日江西經新義州而來滿洲

大連商業學校 應移管關東廳

大連商業學校，自前校長山崎氏退任後，山口高等商業學校教授兼生徒監，至新校長支本隐氏就職以來，努力一新之中，然該校現屬東洋教育所經營，因之陷於經營困難，雖屢次欲移管於關東廳，終未至實現，以至於今，而於該校之性質上觀之，當然有移於關東廳經營之必要云

亞東銀號遷地爲良

大連市浪速町亞東銀號執事文敬齋，剛執事劉炎生欲擴張營業以房間不敷應用，乃遷於監部通一百番地元發盛錢莊舊址，不惟屋宇潤敞，且臨電軌交通方便將來營業之發達，不難可知也

滿鐵編製預算

滿鐵會社關於明十六年度預算，據竹中經理部長之談話如左

明年度之經費預算，至九月十日於經理部提出，然各部分之編成亦須多風日子，現在各興業部，撫順炭礦，山製鐵所，尙未提出，大抵於十五六日，當然能全部整威，至於經理部及各部分之折中必待月末開重役會議提出研究，至遲亦當在十月中旬，經費預算與十五年度無大差別，全部收入約有兩億萬圓，支出一億七千萬圓云

侮辱教員叩頭謝罪了結
警吏可謂善懲橫行鄉里者矣

旅順管內營城子會營城子普通學堂，於本年七月自行倒塌，當將女生壓傷三人，石教員亦受傷頗重，當有教員劉茂域到廟撞鐘，呼人來救，鄉人聞聲齊集，學堂將壓傷女生，於尙未救出之間，有鄉原丁國恩大聲咸叫學堂倒塌，石教員責任有關，宜加懲責，適有橫行鄉里無惡不爲之土豪劉洪實，綽號三跐卵子，不分皂白大抖惡威，竟將受傷之石教員，飽以老拳，石教員既受壓傷，復被人毆，懊喪非常，因遂罹病，歸家治養，其後接放伏學，石教員之弟，見其兄受此莫須有之寃，則未免發將助長橫行鄉里無惡不爲的土豪劉洪實之惡威，況學堂倒塌，乃會之監修造，不雨而倒，會宜負責，教員當無責任所在，若先能知有此觀，況其自身受傷，顯與教員倒塌壓傷學生之慘劇，自必不肯無關，竟敢動毆，是眞野蠻性成，石教員之兩弟，遂赴營城子派出所告訴，幸遇不畏背小之波多警官，允爲懲處，當即擬兩項條件，一則爲五年內之猶豫懲辦，一則使即磕頭陪不請客，石教員當允，遂即在營城子由警官自裁懲罰，由劉洪實驛文家館子設席五棹，由劉洪實出帖，請營城子屯知名鄉老，並將其父劉子牧亦請到席，全體客賓到席就坐開飲酒至半酣，而波多警官呼合劉洪實跪地磕頭陪不，其父劉子牧欲作投機事業，奇想天開希圖免此一跪，竟先其子曰，我代其磕頭可也，意謂年齡較長必不好意思讓其磕頭，警官大怒痛斥其忝不知恥，謂汝子已橫行鄉里素無管教，且敢公然毆辱模範教師，是眞目無法紀，毆人者爲汝子，何用你代之也，斥退在傍，復呼劉洪實親自跪下，劉不得報然跪下，磕頭三個，包頭鼠竄矣，事遂告一段落，劉洪實素稱爲營城子會之人王，霸道一方無人敢與之抗，此回受辱村人咸相道賀，不知尙能忝然出頭露面於鄉里否，洵可謂天理昭彰報應爽

東三省新聞

奉天

旅津東南各省人民代表 阻止奉軍南下書
嚴守中立貫徹保境安民之初衷

旅津東南各省人民代表洪振基等，鑒於奉軍行將南下桑梓又遭浩劫，乃聯名致書張上將軍請守中立貫徹保境安民之初衷以免戰事延長擴大其文云張上將軍鈞鑒天禍中國海內不靖戰事連綿迄無寧歲茫茫神洲偏地戈塞外幽燕蓋是難芒飢寒交迫荒歉供來民生憔悴生靈塗炭砲火到處村落成墟哀鴻偏野血流成渠幸而西北軍事已告結束方慶北方諸省人民來蘇有望但近日報紙宣傳麾置甚上鉅座又將調兵南下助孫作戰東南精華難免重遭蹂劫直魯兩地又將牽入漩渦外侮況直魯人民鋒鏑餘生各種事業毀壞殆盡當新之時正宜休養生息以培所耗之元氣豈能千里從征兵兇戰危古有明訓鬪鬩相殘易起徒加庶黎之負擔務祈垂念蒼生矜惜民命乾綱獨斷主持中立使戰禍不致延長擴大國脈不致動搖戕傷保境安民貫徹和平之宗旨勵精圖治造成良好之省治造福全國同胞萬家戴德事關國家盛衰桑梓禍福千鈞一髮刻不容緩冒昧陳詞乞爲體察旅津東南各省人民洪振基汪子敬朱振華伍達初等叩

奉軍南下不可能說

關於張學良褚玉璞之赴濟南據軍事家所推測奉軍當然不能南下因京漢沿線之吳佩孚軍現尙駐於保大未能移動若奉軍强而行之或以兵火相見亦未可知又聞吳張聯盟極力避嫌或奉軍南下與軍亦必有退出直隸界之方策云云

劉效坤將赴察 就任實業廳長

前奉大商埠局長劉效坤氏新補爲察哈爾實業廳長乃將局長職務交代完畢定於日內赴察履新云

再度來奉之 清浦子謁張帥

二十五日午后一時由安奉線列車來奉之清浦子一行二十五日拜忠靈塔晝間出席於熊本縣人會之歡迎會自三時往訪張作霖氏於別室內由土肥原大佐翻譯對談自七時列席於總領事館之招宴該一行之日程如左

△二十六日正午出席滿鐵俱樂部有志者之懇談會午後會見楊宇霆及莫柳忱氏晚赴張氏之招宴

△廿七日午前赴北陵正午出席公會堂官民有志之歡迎會晚又出席於粹山之詩會

△廿八日乘午後急行車南下清浦子爵今次爲第二次來奉最初爲明治四十一年十月二十五日當時清浦子任東亞同文會副會長與會長故鍋島直大侯夫妻及同文會院長故細川護成侯並小川平吉柏原文太郎等視察中國經大連來奉宿於城內滿鐵公所與當時東三省總督徐世昌氏會見及其他中日官民交驩後二十七日夜由京奉線向

加拉罕委任赤化 宣傳委員來奉 通令各縣嚴重警戒

張作霖氏接到北京偵探報告最近加拉罕氏歸國特買收住京粵人二十名派赴東三省各地爲赤化宣傳委員一齊入於勞働界專事宣傳赤化等情張氏即通令各縣知事嚴重警戒云

警察增加計畫 正向省署請求中

奉天市政公所鑑於城內外之警察事務異常繁忙有增加巡警約六十名之計畫目下正向省長公署申請中云

金州

本邑擧行祝賀

關東廳始政念週紀念九月廿五日金州祝賀會之準備業經決定中日于新金州及城內南大街各點祝賀門一座更配置五色電燈之點綴爍爛奪目並假天后宮劇場演劇三日他如高麗會各種餘興非常熱鬧同日管內各該普通學堂開催運動大會開老虎山會亦演評戲一日以資祝賀盛典是日午後四時城內紳商各要人齊集南金書院大講堂內開催祝賀筵而公學堂生徒更于六時集合該堂庭院當夜提燈行列由音樂聲中出發遊列街衢高唱日本國歌並高呼萬歲直至晚十時餘方始解散誠空前未有之慶祝大典云云

鳳城

郵務局長更替

前郵務局長高秀山君係奉天人氏其人品儒雅辦事謹慎所惜未及將年奉上峰調回候缺於桂月下三日業已赴省所遺鳳城局長一席調委太平溝郵局長梁兆雲號韻珊直隸新安人接替聞其人亦篤穩公精明幹練此番來鳳供職對於郵務必有一番整頓云

長春

張處長免職因果
擅離職守馭下無方 有改任東鐵重要位置說

東省鐵路路警處長張貴良氏日前赴奉歡迎新任東鐵督辦于雲章赴哈履新途中經被明令免職遺缺另以特警管理處副長鄂双全繼替一節詳情已誌本報近查各方面對張氏之驟被罷免一事頗多狐疑懸揣臆度紛紜莫衷一是故據本埠某要人談話云今此張舜卿處長之被免遺因確去歲未曾接印之先不待請准上峰急遽赴哈竟將長春警察廳職務委諸部下最後將路警處長運動成熟始行晉省懇辭長春警察廳之職務彼時軍政當道對張氏之擅離職守即抱不滿迨其次後又發生東省路警舞弊賄放煙犯等事張煥相長官對此馭下無方之焦點愈爲不悅在哈埠方面早有張處長不久下台之說因循醞釀終未實現今此又逢張氏離任赴奉迎于(冲漢)之咏其特區長官公署方面竟採用迅雷不及掩耳之手腕驟然明令易委並調新任路警處長鄂双全氏已於今(二十四)下午兩句鐘正式在哈埠接印視事矣又一消息云張貴良氏深得于冲漢督辦之倚畀今此縱使解職路警之責其東鐵方面亦不難另有重要位置云

衛生醫院防疫注射

公立衛生醫院業已成立以近日虎疫流行如營口安東等均相繼發現死者無數是以人心徬徨如臨憂患本邑處鐵路沿線往來旅客難免不無疫菌傳來該院成立祗爲維持生命預防疫癘起見特由外埠運到虎疫預防藥液每日施行注射望各界諸君速至該院注射免被疫菌傳染至於注射時間午前十時至十二時午後二時至四時止

安東

承審員又易人

前由省調換承審員王魁五其人才學不甚過人來任幾日對於訴訟事務似欠明瞭現已調遷海城縣鳳閣仍充審而鳳城縣所遺一席現由省派來郝鐵權氏係岫岩縣人前在北城充當縣知事一次現已接事矣

油糧稅率之新規定

安東稅捐局頃奉財政廳令開現爲整飭稅務起見詳加考核査得菱子蘇子芝麻三種均務出油之糧未便與普通雜糧同一稅率特定新章凡上三種糧均按照百分之三收捐仰即遵照並通飭各分局卡知照(力)

局長銷假視事

安邑製鹽緝私局廳局長前以其家務待理因向該運使請予短假數日之以資料理業蒙照准該局長現將家務料理就緒於二十一號乘安奉車到安時有中外人士赴站迎迓頗稱盛況云(力)

飯館私墟犯案

安埠五柳巷左側飯館小洞天日昨因購食私鹽乃被緝私局人員所查獲當將該執事逮捕送緝私總局暫行看押以便聽候照章罰辦俾儆效尤在案云(力)

新任檢察長將到安

安東地方檢察廳檢察長張永德升任熱河司法長去後遺額以該廳李檢察官代理迄已數月昨聞該廳人云高等廳已以該廳首席檢察官劉世鐸氏來安接替等因劉檢察長約一二日亦即到任云(力)

補品之研究

補品性質不同○茲擧數種如下○略述利害○以供研究

人參 性微溫、補虛損、重病垂絕、可以暫時提神、惟氣虛者服之、飽眼、肺熱者服之傷肺、食痰服子可解

珠粉 性寒、能寬心潤顏、惟研至極細之後、宜再磨二萬磨、方可服食、倘研磨工夫不到則大傷服者臟腑

鹿茸 性熱、有補腎益氣之功、惟體熱者服之、無異於抱薪救火、熱上加熱、危險特甚

照此研究○大有利害關係○欲求千利而無一弊之補品○惟有九福公司發行之

百齡機

性質溫和、不燥不膩補中帶潤、且具有下列十大功效

開胃 潤腸 平肝
補氣 補血 補虛
補精 補腦 補肺

連服三天 飯量激增 大便通暢 (開胃)(潤腸)之功已見

連服一月 補力已達四肢百骸使衰弱者立呈強壯之象

久服無間、可以永無疾病

百齡機價目 (均按現大洋計算)
小瓶一元 每打十元
大瓶二元 每打廿元

東三省總發行所 奉天大西邊門外 九福公司

大連分銷處 華泰西藥房 西崗廣生堂

哈爾濱分銷處 泰華西藥商行

各埠藥房均有出售

奉海鐵路公司通告

爲通告事查本路經過地方均爲出產糧業之區其大宗穀類勢將運集省垣轉銷各處茲爲調劑供求活動經濟計特在奉天站新市場設立糧石交易所一處專以奉幣辦理各種期現糧石實貨交易並定有辦事規則二十四條業經呈奉省署核准茲擬於陽歷十月中旬開始交易費用低廉保證穩固凡欲入所交易者應即前來公司接洽報名手續需用房間亦應從速預備欲知詳細規則函索即寄恐未週知特此通告

奉海鐵路公司廣告 第十七號

爲佈告事案照本公司依據本路事章第一條之規定於章黨營盤等車站附近設立市場收購土地規畫市街已經就緒並擬定市場地畝租領章程呈奉省長公署令准施行查該處等當撫興之衝要爲商旅之孔道現在路線行車已次第通過交通既便地方繁盛指日可期茲爲利益普及計就市場形勢位置將收用界內地畝分爲三等公佈放領凡願承租者自十月一日起即到各該車站市場臨時辦公處查看地畝等級領取租領聲請書遵照本章程規定各項辦法請求租領以呈請先後爲序額滿爲止合將市場地畝租領章程十八條公佈週知仰商民人等依限租領勿得觀望自悞此佈

計開

奉海鐵路公司章黨營盤市場地畝租領章程

第一條 關於租領奉海鐵路公司章黨營盤市場地畝事宜依照本章程辦理之

第二條 租領本市場地畝者以中華民國人民爲限

第三條 本市場地畝除留馬路及各項公用土地外餘地均准由商民租領其租領期限爲二十年

第四條 本市場地畝以部定營造尺六十方丈爲一畝

第五條 本市場地畝以地勢之衝要偏僻由本公司定爲甲乙丙三等其租價如下

甲等每畝奉大洋八百元 乙等每畝奉大洋六百元 丙等每畝奉大洋四百元

第六條 凡租領本市場地畝滿二十年後本公司酌量情形得增加租價其辦法屆時定之但不得超過原價百分之十

第七條 凡租領地畝至少以一號爲限但甲等者不得過二號乙等者不得過四號丙等者不得過六號如設立棧店工廠需用地畝較多者應呈請公司核辦

第八條 凡本市場界內收用土地准原業主依照下列限制於宣佈後十日內優先租領

收用一畝至五畝者准租領一號 收用六畝至二十畝者准租領二號 收用在二十畝以上者准租領三號 收用在五十畝以上者准租領五號 收用在百畝以上者准租領十號

所有租領辦法悉按照本章程辦理之其有優先權者如逾時不遵章報領即取銷之

前項優先權不准轉移他人

第九條 凡租領本市場地畝須即時將價交齊由公司掣給繳價收據於十五日內持交價收據換領租照

第十條 凡租領地畝者須具呈到本公司章黨營盤市場辦公處聲請其呈式由公司製定發給呈請人照塡

第十一條 凡租領本市場地號均限於繳價後八個月內動工十八個月內完工逾限即沒收其租價撤地另租

第十二條 租領本市場地畝無論多寡每號收照費奉大洋一元標椿費奉大洋六元

第十三條 凡租領本市場地畝者不得轉賣典兌其轉租或典賣地上產業時該授受雙方須來公司呈准方爲有效不得私相授受但不得典兌抵押與外國人凡轉租本市場地畝者其年限仍從原租戶接算

第十四條 前條經本公司核准後該雙方須同到本公司具呈並繳銷舊照換給新照地價勿庸重納其新照按第十二條加倍繳納

第十五條 違反第十三條之規定者除無償撤回租地外並沒收其地上產業

第十六條 遇有遺失租照者須將情形來公司呈明一面在通行報紙上刊登廣告三個月後別無糾葛並取具妥實鋪保方准請補新照仍照第十二條加倍繳納照費

第十七條 本章程有未盡事宜得隨時呈請增修

第十八條 本章程自呈准公佈日實行

四洮鐵路添辦商電廣告

本路爲便利通信起見前經與四平街電報局訂立電報接線合同規定各站代辦商電並登報公布在案茲自九月二十日起增加臥虎屯茂林三林三處添辦商電合再廣告計開代辦商電各站如左

總局四平街、八面城、傅家屯、三江口、鄭家屯、臥虎屯、茂林、三林、衙門台、太平川、邊昭、開通、洮南、大林、錢家店、通遼

吉長行車時刻 下行 上行

奉海行車時刻

滿鐵撫

小說

歷史小說 五代殘唐傳 (蕉農) 四六五

第八回 亂賊肆淫威大戮瀛城 老將踐宿諾疊復名吏

難得康招討之歡心、故老夫靄思至再、反正之事、未敢輕易洩漏、適才與辛將軍面訂計策、伊於明日、依舊統帶大兵、前來攻城、我等仍照舊拒守、一面假裝危急之狀、差遣得力士卒、前往除州向杜威處告急、使杜威深信不疑、親自統兵前來、救應、到那時我等從中取事、將杜威擒了、使除宿和二州、盡入官軍手中、豈非我等一大功勞乎、張儒聞言、忙答應道、妙計妙計、必如此投降官軍、方顯我等之奇功也、張自勉道、二位賢弟、既然贊成老夫之計策、卽請焚香設誓、同心同德、共建奇功、有懷二心者、他日死於亂箭之下、誓罷、遂分付從人、擺設香案、三人一同拈香設誓已畢、方立起身來、詳商進行之計、張自勉道、明日辛將軍前來攻城、我等一面假意守城、一面差心腹人、向除州告急、但此等告急文書、務求二弟副署、使杜威見之不疑、不勝盼切、張儒道、我等同心擧事、告急文書中、加入我兄弟二人之名、自是正當辦法、無所推諉、但杜威昔日、曾與我兄弟、交誼極厚、今日各事其主、也顧不了許多、但將杜威誆到此間、萬望元帥格外旋恩、勸令同降、庶爲情義兩全也、張自勉聞言、因思張氏兄弟究係賊寇出身、與賊人關係親切直至投降之日、仍思保全同類、未免不合、但事已至此、自得暫爲允許、免致生變、想罷、忙說道、二位賢弟、臨事不忘舊誼、足見義氣、他日杜威若能悔禍、與我等同降、甚爲美擧、但恐其執迷不悟耳、張儒道、但求元帥格外施恩、勸令早降、已屬情至誼盡、彼若執迷不悟、乃自尋其死、與我等無涉也、於是三人計議已定、方始各散、但說張儒兄弟二人、退回私衙、張儒道、我等隨元帥反正、極爲正理、但誆誘杜威將軍一事、思及往年共事恩情、未免問心過不去、適才我向元帥邀求、招致杜大哥一同投降、元帥當時、雖已依允、然觀其神情、心中似不甚贊成、倘日後將杜威將軍、誆至此地、被元帥擒獲、送赴官軍營中正法、則我等之心、如何過得去呢、張寔道、我等寧肯不隨元帥投降、也不肯陷害杜大哥、張儒道、投降之擧、萬萬不可反悔、有負元帥盛意、但爲杜大哥之事、我等宜想一變通辦法

五十自述

丙寅孟秋乞巧節後三日 如蒙諸詞宗賜和、不拘體韻、請寄大連千歲町二十五號 (黃越川)

歲月忽不淹、匆匆五十年、回思少壯時、宛然在目前、八歲始就塾、十三經讀全、十四學時文、十五學詩篇、十六母忽逝、廿三父長眠、無恃復無怙、抱恨悲終天、迨年二十六、世風日變遷、心不甘窮僻、負笈聖湖邊、二八游東瀛、三月歸言滿、二九賦重游、鐵道始磨研、三二歸故國、浙路膺仔肩、師校與法校、餘暇登講筵、三五慶光復、民署充掾員、贊襄交通業、勉旃重勉旃、遞家多急難、悲鴒又斷絃、所以此心灰、解職歸圃田、四一仍赴航、鞍渡督汽船、直道爲人黜、富貴如雲煙、何如狎魚鳥、散入相周旋、更羅案頭石、供之以清泉、四四離南國、乘桴浮大連、視爲桃花源、我將終老焉、仕官不能達、徒著祖生鞭、懋遷不能贏、徒受許行譏、五十雖云艾、無聞深惡然、明鏡偶相望、白髮已盈顛、秉筆述生平、自嘲還自憐、玉和希同志、我意在拋磚

悼小順 (閑乙仙)

不識何方是故鄉、不知誰氏是爺娘、十三纔小伶仃女、就使生存也斷腸

其二

少小年華馬夬是(馬旁)、見賢直欲與之齊、鴻毛性命邱山節、不出汚泥不染泥

哀一有

只緣無力出勾欄、命薄而今已蓋棺、阿妹未能離水火、九泉猶有淚珠彈

敬告諸君子

賤蔡文姬善一端、千秋猶自頌阿瞞、諸公衮衮憐呼籲、力挽無邊苦海瀾

敬告吉林某君

寄語觀音大士知、天涯好事者爲之、淨瓶應已儲甘露、未滴楊枝滴柳枝

悼大連双貞女 (晉江王燕石)

覓抱無窮恨、飄零夢不安、傷心青塚上、人世忍重看

其二

驀地陵風起、秦樓月色寒、千秋鄉潔女、身世太艱難

秋夜書懷 (林化青)

中庭露冷川華寒、有客悲秋正倚欄、歲序駸駸双鬢白、乾坤落落一心丹、緊攢星斗爲詩料、截取員當竹箇作釣竿、寧怪幼安煙雨老、風塵說劍識人難

談叢

孝賊 (天闕)

閩邑蕭姓老人、年六十餘、其妻亦四十矣、尙無子、與其妻祈之於天、已而有身、生一男、曰天錫、天錫生而英武、六齡失怙、家驟貧、迨十歲時、其母不能養乃使投邑中法輪寺爲僧、漸長、姓尤聰敏、而不曉梵音、每聞人談武事、輒眉飛色舞、聽之不倦嘗慨然言曰、僧八一乞徒耳、丈夫生此亂世、安能着百衲衣、作乞徒邪、於是嬉游酣飲、啗肉食醉則與人爭、輒毆擊之、人以其有膂力、莫敢較、因相告於主僧禁遏之不悛、且恒闖禍、僧衆厭苦之、遂逐歸其家、天錫恐觸母怒也、大言曰、果逐我、我且焚寺、悉殺此禿兒而後快、僧衆懼乃託詞辭謝、予之衣物、禮而遣之、其母老、方以浣衣爲業、天錫念母子不能共存、復往爲人奴然每忤其主人、所至皆不久卽散歷數年益貧乏不能自給、不得已學𨻶傚能、上下飛騰、捷如猿猴驚若鷹隼、由是富家多以失竊聞甚或白晝喪資、無能識其出入、合邑惶恐、雖相戒預備然防自防竊自竊也、某夜天錫入富室、得黃金五六斤、負於背將行、忽爲僕從所覺、相距不數武、僕取槍擊之、而轉瞬之頃、矯若飛鳥、不知其蹤矣、事聞於官、率數十役圍之於市、天錫振臂一呼、衆皆色靡、無敢前者、俄而袒身呼躍而出、衆矢交攻、天錫從容以手揮之、矢盡墜地、卒莫能中、其母聞爲官所圖、匿僻村中、官又搜訪得之、下之獄、天錫聲而嘆曰、嘻、事敗矣、何可累及老母、因投縣自首曰、我天錫也願代母死、勿苦我母、官卽出其母於獄、而執天錫囚之、迨獄成屆滿、則母已老病、天錫日採薪於山、得資、卽市酒脯供母、有貧家女慕其孝、願爲之婦、成婚之夕、夫妻布菁於萎而坐、以瓦缸破盡相酬、母雖白髮蒼蒼彌頤而樂之焉、記者按、君子之論人準之理不準之事、折於正不折於邪久矣、天錫爲賊、事之邪者、又爲孝子、理之正者、事邪而理正、故君子寧迹原心、在所必予嗟乎、心者人之大本也、心不正則人無以爲人、心苟正則其人雖爲賊、仍不失爲人、何者兩間莫大於人格、人格莫大於孝、無以名之、謂孝賊其可乎

諧藪

滑稽眼鏡賦 (子都)

明同日月兮、如水澄清、質精光潤兮、金澤玉瑩、隱微洞其盡照兮辨是非而獲眞情、煌煌炳炳兮雲霧萬重而莫障其明、瞭斯見人如水靜平、姦宄莫遁、惡邪時驚緣世風澆漓兮、古道蕪蓁、宦海揚波兮、要路飛塵、虎狼肆虐兮杳不覩麟、怪雲瀰佈兮、風噎噎而弗見人、妖魅橫行兮、而將勢伸、總理主持正道兮、筆誅墨伐巨威赫赫、獎善貶惡兮、日謀善策、恐闔員之無鑿兮、將以黑而爲白、瑕瑜莫辨兮混武夫而爲璧萬事顛倒兮、朝疑爲夕、遂獎斯鏡兮、俾眼光透澈而於鑿別善惡有益

筆記

石角山房隨筆 (六十) (知非)

詩至前清、可謂至矣盡矣、惜其體裁專講五言八韻、拘人性情、又如八股時文無異、然五言八韻中、亦有特別出色者、正未可以格局視之、吾讀七家詩集、記山高氣、都歸此夜琴、月華彈不落山影照來深、一起四句、何等清爽高超、點題字處、亦出於自然絕不帶强湊字樣、月華彈不落五字、想入非々、自稱一家宜矣、呫律詩青雲集部內、有市散漁翁醉五言八韻一首、云、夕陽催市散、最樂是漁翁、爭買銀鱸去、何愁綠荳空、半篙餘白蛤、一笑數青銅、覓醉還隣叟扶歸倩釣童蓑衣狂欲脫、竹笛和難工、擧網撈明月、倚篷臥晚風、饕餮秋色老、顏映蓼花紅、飽飯黃昏後、桃源入夢中、通幅八十字、覓無一字可易、如漁家樂之一幅畫圖自起至落、層次井然、用筆有先有後、以館課詩目之、卽不以館課詩目之、而目之爲唐詩別一體裁亦可、路潤生作古宍居云比隣惟鼠、入洞亦神仙、又云榛蕪門外路、風雨井中天、等句後有作者、決不能更出其右、按路潤生爲有清一代之名手、其文如仁在堂、早已膾炙人口、若處處遵守其爲文規則、則文章實難矣以余觀之其文不及其詩、學路氏之文、愈學而筆下愈枯槁、學路氏之詩、尚能使筆下開展、然倩時鄕會試場、取中之卷、各派皆有、何覺無學路氏者乎、以斯可以知其文矣

古香古色

古印牌 香烟

香味清幽 裝璜古雅

購時請認明古印圖標

健康長生秘訣

請看圖中老者、彼非康健快樂乎、年逾九旬面露健容、能飽享人生樂趣、此卽服第威德補腎丸之結果也

君不欲康强壯旺如此乎、君不欲長生無病乎、如君服用全球著名第一補腎藥品第威德補腎丸、則可毋須憂慮因此丸能使君腎部健旺、腎健自能長生健康

警告 腎病卽常年痛楚、夭年夭促

請看下列單內病症、則可知君腎部是否無恙

背痛 骨痛 風濕 腰痠 骨節筋骨疼痛
眼科肸腫 腿腫 腎痛 小便 烏黑失眠
症 頭痛 以及胃口失常等症

君如有以上病症、切勿再誤、卽速服用第威德補腎丸、恢復身體之康健、幸勿置之不治致遺後悔

保能見效 第威德補腎丸、已爲擔保、確能奏效、君可在未買整瓶丸藥前、先以樣品試驗、則可知此丸之價値也

贈券 剪下此券附郵票十分寄至營口源來盛當卽奉上補腎丸一小盒 姓名 住址

價目 大瓶二元七角半 打十五元 小瓶一元五角半 打八元

東三省總代理 營口 源來盛

東萊銀行 大連分行

●營業時間上午九時至下午三時

本行開辦以來已歷七載資本金收足國幣三百萬圓已向財政農商兩部註册立案專營商業銀行一切業務設總行於靑島分行大連上海濟南天津等處北京煙台及其他繁盛大埠均有特約代理機關一切交易手續簡捷格外克己如蒙惠顧無任歡迎

地址監部通五〇番地 電話…經理室長五八參八番 營業室長五八參七番 公用參參壹四番 電報掛號四七六六番

中國銀行 大連支店

營業…◇…關於銀行一切事務

營業時間 上午九時至十二時 下午十二時至三時

電話四三八九·四五九九·四七九五番

大連取引所信託株式會社

大連山縣通二二四番地(大連取引所內)代表番號電話七一二二番

資本金 千五百萬圓
拂込濟資本金 六百萬圓

專務取締役社長 原田光次郎
取締役兼支配人 小澤新之輔

同聚和 粗細布疋減價廣告

敝號自客歲開辦以來專售各種粗細布疋物美價廉童叟無欺早蒙週敝號日臻發達之途敝東因聘經理人裴克富氏經營有道主持有方近來爲擴充營業宗旨又新添豐厚鉅資將前有同益合字號更換同聚和現已運到各種新鮮布疋雜貨批發零售無不克已正値著盡寒來僅將應時之各貨運備齊全特定於陰曆八月廿日重新開張

特別大減價十天　以酬諸君平素之雅意深望各界諸君倍舊之惠顧駕臨一試無不歡迎之至特此週知

大連市小劉家屯萬歲街十二區九十一番地

本主人謹啓

北洋公司開幕了

君欲購最新式最廉美適用之鐘表眼鏡乎

本公司專辦各國精美各式鐘表並光學眼鏡流行新式附屬品爲力求營業發達起見設備完美交易誠篤不欺誠非他家可比凡蒙惠購各貨價格無不從廉茲定於陽歷九月二十五日（即陰歷八月十九日）開幕大減價三星期　以答愛顧諸君之雅意倘蒙光顧無任歡迎

大連市監部通六十四番地

北洋公司謹啓

代長春李桂森辯冤釋悞廣告

啓者敝親友李氏乃書香門第忠厚傳家況自桂森承繼以來至今十數載勤孝自守一家之和藹遠近皆知余等係其至親雖不能日臨其家月必數造從來未聞有惡聲焉近因其祖母姬氏爲家庭瑣事細故桂森往返三四迎歸曾奈其祖母執意不久聲言自行立炊等語余等驚聞之下未加愼輕言微諫竟觸其怒藉治病爲由投居武親之宅桂森代罪之下豈能袖手旁觀彙受桂森之請往爲說項務期迎還奉養以全孝道孰料正在兩可之間月之十七十九兩日貴報之附張載有逆孫期祖覇產一事種々忤逆不堪入目披閱之下更不勝爲之驚異想桂森之賢孝遠揚鄉里人所共知豈獨余等過獎不知是誰揣測若此乘機欲作何異想竟以離間骨肉爲能事此乃貴報傳聞之誤余等以此事攸關名譽今不揣冒昧登諸廣告證明實無其事以備週知

證明釋誤親友　孫東閣　王紹亭　胡百清　徐惠卿　張榮　楊峻峰　李鳳閣　文從周　李士氏　同啓

骨痛之苦

風濕骨痛症最凶惡

四肢難動、坐臥不安、平日精神活潑、治事不倦、至此機會坐失、束手待斃、身不自由、豈有生人樂趣！

惟有袁製痛瘋骨痛露能治此疾

一服此露、疼痛立止、倘因花柳惡症、毒入骨髓、速服解毒止痛露、清血消毒、無不立驗、兩樂風行既久、遠近馳名、購服之時、愼防假冒！

痛瘋骨痛露六角　解毒止痛露七角　（金雞商標）

上海英租界西新橋北　濟華堂藥房啓

大連分銷處　宏濟街 德興藥房　監部通 華泰藥房　千代田町 衛生藥房　奥町 華西藥房

營口　東二道街 德發長號　東大街 華權東號　太平康里街 義順成號

聲明營業廣告

敬啓者鄙人在大連市西崗街二五六番地（大衛門西邊路北）建築樓房數間向南門面開設慶昇號今已數年多蒙諸君惠顧不勝感激之至今又在門市北部怡順成油坊後身設立大倉庫一處週圍板帳向西大門專辦各種雜穀米面飼養家畜雜糧豆粕粉肥料大麻子粕舖炕白蓆苫蓆生熟古鐵燒炭麻袋谷糠棚布紅土缸罈各種新窩棚鐵板圓糧所用葦摺子其他雜品俱全今又在大連管內欒家屯會廟嶺屯字廟嶺前設立萬春苗圃多年經明師專畦植山定子砧木苗又另接妥各種苹果苗桃苗梨苗櫻桃苗美桂香葡萄苗出賣以上各種果苗成績良好高管保足五六尺以上與買主栽植與山東此地水土冷熱最能相宜結果皮色艶美口味清香較外埠運來之果苗勝强數倍彙長的十分茂盛又兼辦有害果樹蟲酸糟液喂果樹過燐酸肥料剪樹枝用剪子果樹園週圍所用茨鐵絲子俱全如有購者請至敝號或敝園接洽無任歡迎至於以上如栽植培養方法不明或害蟲酸糟液及喂果樹過燐酸肥料使用方法不明省以及果樹園內容一切有不明者望祈駕臨敝號或敝園敝人必詳細指導不悞恐未週知特此聲明

大連市西崗街二五六番地（西崗子大衛門西邊路北）

大連管內欒家屯會廟嶺屯字廟嶺前一番戶ノ一

長電話五八五六番

慶昇號　萬春果苗園　主人孫文慶

連興成

大連小崗子　電話六八五三

肥皀香皀洋燭　生髮油香草油　牙粉墨水諸化　粧品料子發客

淋病梅毒專門

▼慢性劇症淋疾

▼重症難症梅毒

◎重症睪丸炎、淋毒性膀胱加答兒

◎淋病併發性、神經衰弱、勃發不能

◎性的神經衰弱陽萎、早漏、夢精

◎魚口、下疳、破皮、毒癥

◎梅毒性腦病、梅毒性痔疾

◎包莖障害整形外科

▲婦人花柳病科特設

◎婦人梅毒、淋病、子宮內膜炎不妊症

◎梅毒性流產、月經痛、月經過多症

◎精神錯亂症、子宮發育不全症

▲令德根（電氣光線）治療科特設

其他皮膚病、生殖器障害、外科、一般

●貧困患者藥價治療費廉減

●診察每日自早起九時到晚上八時星期祭日下午休診

大連市岩代町十番地（遊樂館隣）　電話八五九九

仁壽堂醫院

本院　專門醫學士 大塚協　美國醫學博士 敷津林傑

東京　專門醫學士 溝部豐　專門醫學士 小島俊

大阪　專門醫學士 青山潔　專門醫學士 小須賀恭弼

分院京城　專門醫學士 增田正德

本號新到眞正俄國花布批發零售分外克已恐未週知特此聲明

大連市浪速町五十番　協茂盛綢緞莊謹啓

電話　綢緞部四六三一　雜貨部四九八八　批發部五四五三

廣告

廣告本與新聞記事相同深得人之博聞也近代商業之秘訣均特利用以廣告

白帶丸

大連代理家　監部通華泰藥房　旅順大德堂藥房　德新藥房　西崗德興藥房　山棧廣生行　普蘭店湧盛彩　德利寺福和順　各通商巨埠大藥房均有代理

盤城町志發藥房　浪速町回春藥房　雙泉堂　增盛堂　同德藥房　德記　金州賦亭鑲牙館　瓦房店萃盛棧　蓋平東關福興永　北京實興堂主人謹啓

此專婦經不經不腹久生等如此立功且生小屢百百誠婦唯無之藥女幸不請代家變堂或先一試便知
丸治女脈調期準色靜痛不育症用藥見効易育孩試驗發中爲科一二聖婦之福信到埠及泉打之者買付ノ可也

大連中華自働車公司

價目表

舊市內　五十錢

沙河口　寺兒溝　嶺前屯　壹圓錢

星個浦　老虎灘　壹圓五拾錢

西崗街拾七番　電話三〇七九番

五淋白濁一瓶斷根

哈郎淋濁丸

各埠大藥房均有代售就近採買爲幸

○凡淋症者不獨自已受異常痛苦、其毒感染妻妾、以貽禍子孫、實由男子不愼之咎、可不戒乎、

○世人欲根治五淋白濁一切惡症、以亨受家庭之樂事、則宜速服**哈郎淋濁丸**、該藥係德國哈郎博士之祕方環球無二之奇劑、其殺菌力異常猛烈、一入腹中、則因化學作用以殲滅毒菌、効力如神、凡急性淋症之尿濁澁滯膿汁漏泄者、固無俟論、即雖慢性頑症之久經歲月者、大約服用大瓶一箇則可全治更欲其速治者除服用該藥外宜用**哈郎洗淋水**洗滌尿道、以此兩藥、內外調治、則雖極難之症大約三日已覺輕快一星期則可全治世之患淋症者、盡速用此良藥、以免其痛苦近日坊間類似藥多、魚目相混顧客認眞注目**哈郎淋濁丸**字樣及骨牌商標是可特此聲明

藥價　哈郎淋濁丸　大瓶兩元　中瓶一元二角　小瓶大洋六角

哈郎洗淋水　大瓶一元五角　小瓶七角五分

總批發處　大連市山縣通九十一番地　順和公司

天德信支店

商標　登錄

敝號近由洋運到各種謄寫物品俱合適用其中惟謄寫墨較他種墨油高上因是敝號在東京油墨公司加細研究價格低廉願各主顧一試便知言之不謬也

一、特製鋼筆原紙每百枚貳元參毛　一、獅子印謄寫墨每盒五毛

一、特製毛筆原紙每百枚貳元貳毛　一、謄寫藥水每瓶四毛五分

一、常行鋼筆原紙每百枚一元八毛　一、謄寫筆每支八分

大連監部通百十二番地　長電話七三八八

潤昌盛肥皀工廠廣告

啓者敝號在大連開設有年前爲提倡實業挽回利權起見特聘專求故圖永遠之營業力謀改良不惜重資特由俄國聘用工師名技選上等原料製造各種肥皀無不俱全蒙各大商號惠顧者比較與國貨無異堪稱空前獨一之純粹國貨殆除春暖又將歷下特製上等質應時物美價廉如蒙賜顧無任歡迎恐未週知特此聲明

品三鹿條皀　鹿印方皀

名鷄印方皀　另有各種粗皀

大連伏見台惠比須町一丁目三十五番地　セユクサラ　電話七六七〇

招募中日人研究生

速成科　受驗科

滿洲唯一　中日自動車夜間研究所

一、教授法之周詳　一、施設完備

一、最有進步之夜間教授　一、學費低廉

速來！試驗能！　五日以內聽講無料

大連市北大山通五番地之二　大山場北側

西德泰紬緞呢絨布疋莊啓事

星河月冷銀漢風淸征雁蒼空呻吟寒虫曠庭喚呼啁啁唧唧似語吾人之時也逮秋君其宜備禦寒之棉夾長物矣敝號撫景感懷已早經憶及茲謹將應時之各貨廣爲羅集綾絹綢葛嗶嘰呢絨不但花色翻新務美即絲毛之成色以及織法之巧妙亦均非往昔所得比且定價劃一物美而價廉各界惠顧諸君曷與乎來無任歡迎之至

大連市監部通一丁目七十七番地　長電話六四五九番

本主人謹啓

最新發明

岡田式朝日號謄寫版

發賣紀念減價十九圓八十錢　在內 原紙、黑油、葯水、毛筆等

夏期黑油用　普桶　一盒金壹元

夏期藥水用　大桶　一盒金四角五分

四號毛筆用原紙　壹百枚　金二元四角

鐵筆用原紙　四號形（特別號）一百枚金三元　三號形（特別號）一百枚金二元五角

大連市浪速町三丁目　信簡 信紙　發售天野滿書堂文具店

電話四九九四番　四三〇六番　大連六三振替口座

博愛醫院

大連小崗子宏濟街

耳鼻咽喉眼科 主任 孟天成

外科 主任 郭進木

內科 主任 徐榮

產婦人科 主任 日冲ヒナ

電話 五四六七　六八〇九番

...時刻表　...月一日改...

...線

9.00 3.00 / 4.00 11.00
9.12 3.10 / 4.16 11.14
9.14 3.11 / 4.18 11.16
9.25 3.19 / 4.30 11.29
9.31 3.24 / 4.32 11.32
11.15 4.40 / 6.46 1.10
11.22 4.41 / 6.54 1.13
11.31 — / 7.05 1.12
11.50 5.03 / 7.30 1.40
12.00 5.10 / — 1.50
1.00 5.56 / — 2.56
1.33 — / 3.34 —
2.51 7.18 / — 4.53
7.30 2.57 / 7.24 5.00
8.15 3.25 / 7.46 5.32
8.43 3.45 / — 5.55
9.19 4.16 / 8.29 6.29
10.00 4.50 / 9.00 7.15
7.00 11.30 / 4.10 8.40
7.32 12.08 / 5.03 9.35
— 12.39 / 5.48 10.16
8.14 1.00 / 6.18 10.47
8.39 1.33 / 7.05 11.34
8.45 1.39 / — 11.45
2.59 — / 1.30 —
10.16 3.33 / — 2.20
10.54 4.19 / 3.16 —
6.15 11.00 / 4.35 3.25
6.37 — / 4.51 3.47
6.47 11.19 / 4.59 3.57
7.00 11.21 / 5.01 4.00
9.01 12.38 / 6.36 5.56
9.03 12.40 / 6.39 6.00
9.16 12.48 / 6.50 6.13
9.18 12.49 / 6.53 6.18
9.35 1.00 / 7.05 6.35

...口線

5.00 9.00 / 2.40 5.30
5.35 9.35 / 3.15 6.05
7.00 11.00 / 3.45 7.10
7.35 11.35 / 4.20 7.45

洮昂時刻

北行第一　洮南開　白城子到開　午前七、〇〇　八、三〇　八、四〇
街基到開　泰來到開　午後三、三五　...
興隆到開　池塘到開　午後四、五五　五、〇〇　五、五五　六、〇〇
南行第二　昂昂溪開　塘池到開　午前六、一〇　七、一〇　...
五廟子到開　泰來到開　午前一〇、二〇　一〇、四〇　一一、三五
鎮東到開　白城子到開　午後三、一〇　...

發行人　編輯人　印刷人